

調査研究報告書

No. 67 の別冊

障害者雇用支援総合データベース（一般公開用）

操作マニュアル

2005年3月

独立行政法人高齢・障害者雇用支援機構

障害者職業総合センター

NATIONAL INSTITUTE OF VOCATIONAL REHABILITATION

まえがき

障害者職業総合センターは、「障害者の雇用の促進等に関する法律」に基づき、労働行政のみならず、我が国における職業リハビリテーションの推進とサービスの質的な向上に貢献することをめざして、職業リハビリテーションに関する調査・研究、障害者の雇用に関する情報の収集・分析・提供、職業リハビリテーション施設の運営・指導、専門職員の養成・研修、障害者に対する職業リハビリテーションサービスの提供などの事業を行っており、調査研究の成果は調査研究報告書、及び、それに関連する資料シリーズ等の形で取りまとめ、関係者に提供しております。

本書は、当センター研究部門における特別研究「職業的視点からみた障害と地域における効果的支援に関する研究（研究期間平成 12～16 年度）」において開発した「障害者雇用支援総合データベース」の操作マニュアルとなっております。

本書および本データベースが、多くの関係者の方々に活用され、職場での障害者の問題の軽減・解消につながる効果的な環境整備を行うためのお役に立てれば幸いです。

2005年3月

独立行政法人高齢・障害者雇用支援機構
障害者職業総合センター
研究主幹 苅部 隆

執筆担当

青林 唯 (障害者職業総合センター社会的支援部門 研究協力員)

清水 亜也 (障害者職業総合センター社会的支援部門 研究協力員)

Universal Work Data Base 利用ガイド目次

<u>Universal Work Data Base ご利用の前に</u>	1
<u>基本的な操作についての留意点</u>	5
<u>トップページについて</u>	9
<u>「何をしらべたらいいかわからない」という方へ</u>	13
<u>「調べる目的はきまっている」という方へ</u>	17
①職場での問題及び対処法を知りたい	20
②仕事に就くための課題を知りたい	32
③障害のある人への環境整備について知りたい	35
④検討中の職種や就業条件で雇用できる障害種類や程度を知りたい	38
<u>「細かくいろいろ調べたい」という方へ</u>	41
①障害・疾患情報検索	44
②職業要件検索	55
③支援情報検索	69
④社会的資源情報検索	74
<u>仕事を探すためのリンク・関連リンク</u>	83
仕事を探すためのリンク	85
関連リンク	86
<u>Universal Work Data Base 使用例</u>	87

*U*niversal
*W*ork
*D*ata
*B*ase

Universal Work Data Base

ご利用の前に

利用上の注意について

本データベースには自由にリンクして頂いて差し支えありませんが、以下の点にご留意ください

- 本データベースは実験的プロジェクトとして行われており、提供する情報については、その妥当性や信頼性を検討している段階にあります。
- また、データベース提供サービス、及び WorkNET は予告なく停止する場合があります。

アクセシビリティについて

本データベースは、障害をもつ方ご自身が利用されることを前提として、一般的なアクセシビリティ指針にしたがって構築しています。これによって、次のような特長があります。

- 弱視者用に文字の拡大が可能：ブラウザの文字サイズ変更機能をお使い下さい
- 音声読上げソフトに対応
- 肢体不自由者にも操作しやすい

ただし、認知機能の障害等（知的障害、高次脳機能障害、一部の精神障害など）によっては、情報の内容や操作方法の理解に困難が伴う場合も考えられます。このような場合、補助者と一緒にご利用頂くのが適切かと存じます。なお、操作性については、今後も引き続き改善を図っていく予定です。

著作権について

本データベースでは、様々な外部資料を紹介するものであり、「情報源」に示されたものが原典となります。また、説明のために内容の一部を引用している場合があります。その際には「転載」とならないように表現等に注意を払っておりますが、問題がある場合、ご連絡下さい。

なお、これら外部資料の体系的データベース化により構築した本データベースのシステム構造、データ内容、プログラム等については障害者職業総合センター社会的支援研究部門が著作権を保有します。

プライバシーの配慮について

(1) 収集される情報と収集目的

本データベースの利用状況の把握及び情報の品質管理のために、障害者職業総合センター社会的支援研究部門において以下の情報を収集します。これらの情報には個人識別情報は含まれません。

- ① 検索条件に使われた障害・疾患種類、職業
- ② 選択された支援情報
- ③ データベースの検索機能の利用状況

(2) 個人情報の取り扱い

「障害者職業総合データベース」では、個人を特定できる情報を収集することはありません。また、通信データを暗号化することにより、検索条件等で入力された情報が途中で盗聴されることも防止しています。

セキュリティの確保について

本システムの運用管理には、ISO17799 に準じた安全基準と対策を行っています。セキュリティ対策としては、主に、通信回線での盗聴防止と利用者認証により、行っていますが、これらについても一層の安全確保の観点から、継続的に見直しを行うこととしております。

(1) 通信回線での盗聴防止

SSL※によって、利用者と本部サーバー間の通信を暗号化し、ウェブブラウザに限定して使用する方法により盗聴防止を行っています。なお、この暗号化は障害者や事業主がインターネット上において匿名でデータベースを利用する場合にも行われます。

※SSL (Secure Socket Layer) とは、インターネット上でデータを暗号化して送受信する方法のひとつです。ショッピングサイトなどで、個人情報や機密情報をやりとりする際に広く使われています。

(2) 利用者認証等

個人認証については、各 WorkNET 登録利用者に対して公開鍵証明書を発行することにより、利用者側と本部サーバー間で双方向認証を行います。それに加え、利用機関内でブラウザが共用される場合に対応して、個人別のパスワードも併用します。

なお、パスワードが適切に使われるために、パスワードの作り方や使い方のガイドラインを用意しています。また、不適切なパスワードについては自動的にチェック機能が働き、訂正が要求されます。

(3) セキュリティ責任者等

関係機関や支援者の会員登録に際しては、各機関ごとにセキュリティ責任者を定めて頂くとともに、セキュリティとプライバシーについてのポリシー及びガイドラインを含む利用規約への同意を登録の条件としています。

利用前の準備：全ての機能を活用して頂くために

Adobe Reader（チェックリスト等の印刷を行う場合に必要）及び

SVG Viewer（職務要件のグラフ表示に必要）

が必要となりますので、それぞれ次の URL からダウンロード及びインストールを行ってください。

Adobe Reader ダウンロード：

<http://www.adobe.co.jp/products/acrobat/readstep2.html>

SVG Viewer ダウンロード：

<http://www.adobe.co.jp/svg/viewer/install/main.html>

※いずれのソフトウェアも無償配布となっています。

※ 各ソフトウェアのダウンロード及びインストールは、各ページの指示に従って、個人の責任の下に実施してください。

なお、上記作業において、いかなる不具合・障害が生じましても当方は一切責任を負いませんのでご注意ください。

*U*niversal
*W*ork
*D*ata
*B*ase

基本的な操作についての
留意点

● <<戻る>>、次へ>> ボタン

<<戻る>> : 前画面に戻ります。前の手順で選択した内容を変更するなどの場合は、このボタンで前の画面に戻ってください

※ブラウザの[戻る]ボタンは使用しないでください

次へ>> : 次の画面（手順）に進みます。検索条件の選択などをした後に次の手順に進むとき、このボタンで次へ進んでください



● トップへ ボタン

UWDB のトップ画面に戻るときに押してください

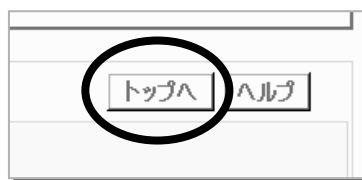

● ラジオボタン

複数の選択肢の中から 1 つを選択する必要があるとき、このラジオボタンが表示されますので、選択する項目のラジオボタンをクリックしてください。

※複数選択はできません。

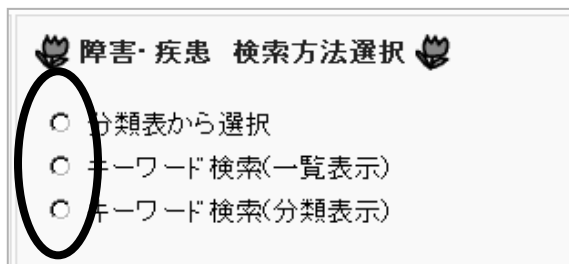

●チェックボックス



複数の項目から選択を行う場合に、このチェックボックスが表示されますので、選択する項目のチェックボックスをクリックしてください。

※複数選択できます。

選 択	
<input type="checkbox"/>	専門的・技術的職業
<input type="checkbox"/>	管理的職業
<input type="checkbox"/>	事務的職業
<input checked="" type="checkbox"/>	販売の職業
<input checked="" type="checkbox"/>	サービスの職業
<input type="checkbox"/>	保安の職業
<input type="checkbox"/>	農林漁業の職業
<input type="checkbox"/>	運輸・通信の職業
<input type="checkbox"/>	製造・製作の職業
<input type="checkbox"/>	定置機関・建設機械運転、電気作業の職業
<input type="checkbox"/>	採掘・建設・労務の職業

●ステップバックボタン

表示されている作業手順の最初の画面に一気に戻ります。職業の選択等を最初からやり直したいなどといった場合に、このボタンをクリックするとその手順の最初に戻ります。

[障害・疾患の設定]	
1 検索方法選択	
2 分類表から選択	
1 大分類	
2 中分類	
3 詳細	
3 選択結果	
[職業的目標の設定]	
1 就労条件	
2 検索方法選択	
3 分類表から選択	
1 大分類	
2 中分類	

*U*niversal

*W*ork

*D*ata

*B*ase

トップページについて

①
障害のある人向けチャートへ
職場関係者向けチャートへ

②
現在の職場での問題及びその対処法を知りたい
仕事に就くための課題を知りたい
障害のある人への環境整備について知りたい
検討中の職種や就労条件で雇用できる障害種類や程度を知りたい
(データベースの整備中です。現時点で結果の妥当性は充分ではありません。)
※職業的課題チェックリスト等の作成もこちらからご利用いただけます。

④
私の仕事館 JobJobWorld
求人情報

③
キーワード を
疾患・障害 | 職業 | 支援 | 社会資源 | で検索

障害・疾患情報検索
障害種類・疾患名から調べる
職業的課題(活動制限)・機能障害から調べる

職業要件検索
日本の職業分類から調べる
(「私の仕事館」の職業情報を参照できます。)
米国標準職業分類から調べる
(「O*NET」を直接検索します。)

支援情報検索
いろいろな条件を指定して検索する

社会資源情報検索
いろいろな条件を指定して検索する

【注意してください】

※当データベースではO*NETを職業分類として採用しています。そのため「私のしごと情報館JobJobWorld」から検索した結果は全てO*NETの職業分類名で表示されます。(O*NET 6.0のデータを使用しています。)

※当アプリケーションでは、画面に「戻る」等のボタンがある場合は、ブラウザの「戻る」ボタンを使用しないでください。

※当アプリケーションでは、チェックリスト等の印刷を行う場合、Acrobat Readerが必要です。また、グラフの表示には、SVG Viewerが必要です。下記アドレスからダウンロードして、インストールしてください。

[Acrobat ReaderをDownloadする](#)
[SVG ViewerをDownloadする](#)

⑤

米国労働省によるJAN(職場記憶ネットワーク)日本語訳
独立行政法人高齢・障害者雇用支援機構
障害者職業総合センター研究部門
財団法人テクノエイド協会福祉用具情報検索システム(TAIS)

- ① 「何を調べたらいいかわからない」という方へ
データベースで何を調べたらいいのかわからない、という方はこちらをご利用ください。
- ② 「調べる目的はきまっている」という方へ
職業的課題、その対処、支援等について調べたい、または職業的課題のチェックリストを作成したい、といった場合、こちらの検索をご利用ください。
- ③ 「細かくいろいろ調べたい」という方へ
いわゆる辞書検索に相当するのがこのメニューになります。UWDBに登録されている情報を直接検索することができます。
- ④ 仕事を探すためのリンク
仕事を探す上で役に立つウェブサイトへのリンクです。
- ⑤ 関連リンク
UWDB 及び職業リハビリテーションに関連するウェブサイトへのリンクです。

*U*niversal

*W*ork

「何を調べたらいいかわからない」

*D*ata

という方へ

*B*ase

データベースで何を調べたいのかわからない、という方はこちらをご利用ください。

フローチャートの質問に Yes・No で答えていくことで、各ユーザーが UWDB のどの機能を利用したら良いかを示します。

チャートは「障害のある方向け」と「職場関係者向け」の2つが用意されています。

チャートの最終的な選択項目は、各検索手順へリンクされていますので、クリックして各検索へお進み下さい。

●障害のある人向けチャート

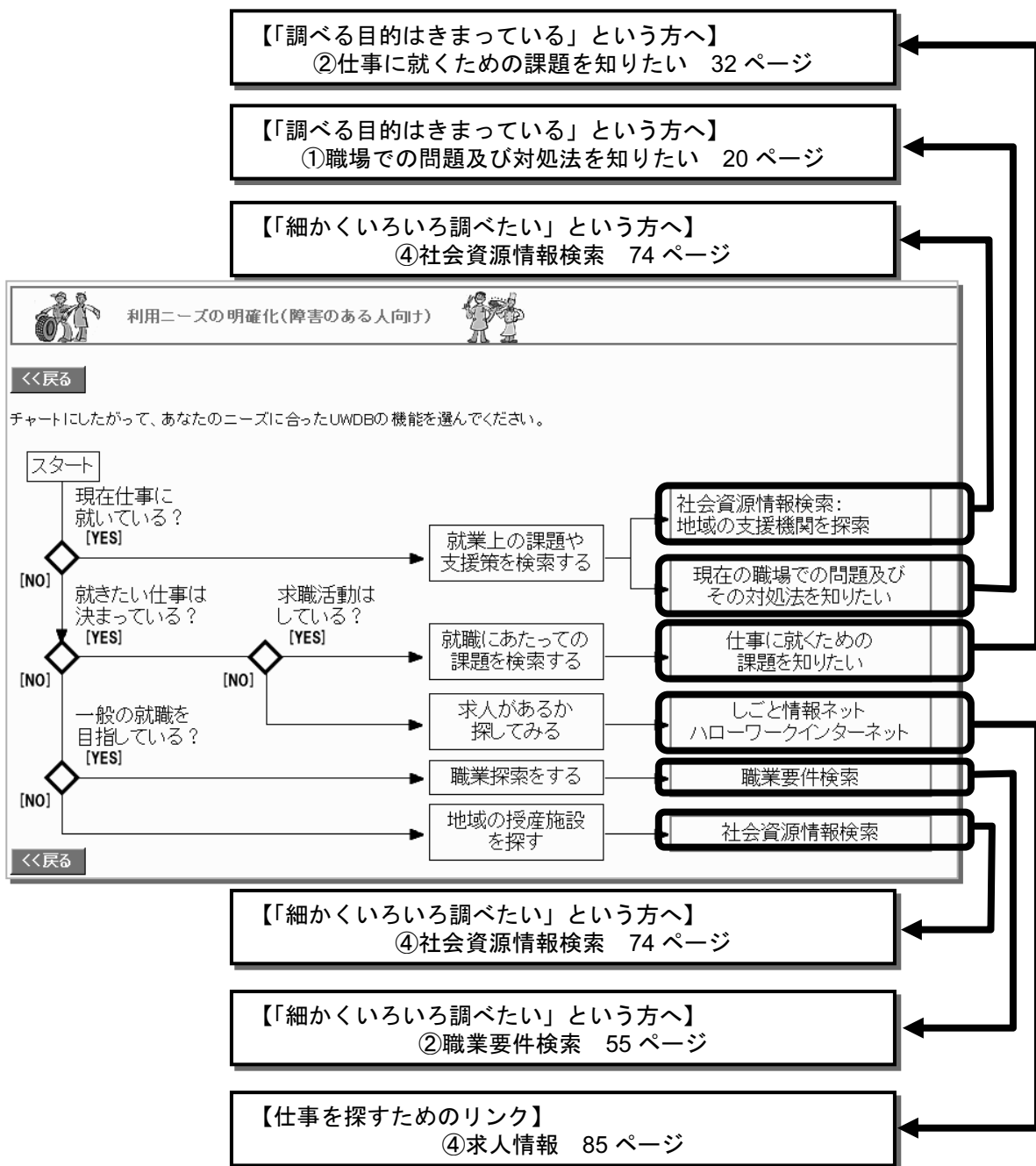

●職場関係者向けチャート

